ПРОЛЕТАРИИ ВСЕХ СТРАН, СОЕДИНЯЙТЕСЬ! ПРОЛЕТАРІ ВСІХ КРАЇН, ЄДНАЙТЕСЯ! ПРОЛЕТАРЫ ЎСІХ КРАІН, ЯДНАЙЦЕСЯ!
БҮТҮН ӨЛКӘЛӘРИН ПРОЛЕТАРЛАРЫ, БИРЛӘШИН! ЗАМЗЗЗЗЗЗЗЗЗЗ ЗЗЗЗЗЗЗЗЗЗ

М. Калинин

О ВЕСЕННЕ-ПОЛЕВЫХ РАБОТАХ

Перед деревней стоят ответственные государственные задачи. Приближается весна, наступает страдная пора — начало сельскохозяйственных работ.

Если оценивать сейчас, в 1942 году, на девятом месяце войны, разного вида работы в нашей стране, то весенние полевые работы можно поставить как первоочередные. С ними может быть сопоставлено только производство боеприпасов, вооружения. Но, поскольку сельскохозяйственные работы в своей подавляющей части падают на колхозников и не противопоставляются работе промышленности, тем самым колхозники и колхозницы стали как бы на передовые позиции фронта. Прорыв в сельскохозяйственных работах имел бы не менее вредные последствия, чем неудача на том или ином участке военного фронта.

Наша страна с напряжением всех сил борется за победу, и каждое утро миллионы советских людей от фронта до Владивостока пристально читают или внимательно слушают по радио сообщения Советского Информбюро, радостно находя в них новые успехи Красной Армии. Так вот важнейшим элементом в достижении этих успехов является удовлетворительное питание бойцов и командиров Красной Армии. Размеры нашей армии должны соответствовать достижению поставленной перед ней цели, т. е. разбить фашистскую армию. Следовательно, размеры нашей армии должны быть очень и очень внушительными.

Армия должна быть хорошо экипирована и в достаточной степени снабжена вооружением и боеприпасами. Эти предметы изготовляют на фабриках и заводах миллионы советских людей. Но, чтобы армия хорошо дралась, а рабочие бесперебойно снабжали ее вооружением и боеприпасами, необходимо обеспечить армию и города питанием: хлебом, мясом, овощами. Люди на фронте должны питаться сытно, разнообразно, ибо окопная жизнь, постоянная опасность быть перехитренным врагом требуют, чтобы организм бойца был в непрерывном напряжении, был жизнедеятелен. Из этого простого рассуждения можно видеть, какое значение имеет хлеб в достижении наших военных побед и как велика ответственность людей, работающих в сельском хозяйстве.

Сельскохозяйственные работы имеют свои особенности. Природа определяет порядок полевых работ во времени. Для весенних работ, как сев, посадка овощей, в каждой местности время отводится довольно короткое. Можно считать установленным правилом, что весенне-полевые работы должны быть произведены в максимально короткие сроки. Каждый опоздавший с работой вследствие своей беспечности или нерасторопительности рискует за нее ничего не получить или получить очень мало, рискует урожаем и делает не вполне обеспеченным выполнение своих обязанностей перед государством, перед народом. И вот если такой распорядитель — будь это председатель колхоза, директор МТС, совхоза, председатель райисполкома или секретарь райкома — будет уверять, что он хочет скорой победы нашей армии, его уверениям — грош цена.

Чего стоят уверения руководителей, которые своей работой не только не принесли пользы, а сделали убыток? Земля, которая в хороших руках должна приносить плоды, осталась бесплодной, безжизненной. Помогать фронту — это значит извлекать все, что возможно в человеческих силах, и больше всего из земли. Кто это делает, тот служит родине, как бы находясь на передовых позициях.

Чтобы хорошо провести сев, приходится проделать значительную подготовительную работу, и чем она будет выполнена тщательнее, полнее и обдуманнее, тем легче и лучше пройдет сев.

В Московской области сев начинается в конце апреля, а 16 февраля этого года, примерно за два с половиной месяца до сева, пленум Московского областного комитета ВКП(б) заслушал доклад председателя Исполнительного комитета областного Совета депутатов трудящихся о подготовке области к севу. И надо сказать, что в этом деле Московский комитет не забежал вперед.

Подготовку к севу можно было бы значительно сократить во времени, если материальная часть имеется в наличности. Например, подготовка семян требует немного времени, если семена есть, если они засыпаны еще осенью. Остается проверить их всхожесть, чистоту зерна, правильность хранения. Работа сравнительно небольшая. А когда семян нет в наличности или их надо заменять, то работа сразу усложняется, требует от руководителей заботы, внимания, настойчивости в своевременном преодолении этих препятствий.

Подготовка сельскохозяйственного инвентаря для некоторых областей представляет нелегкую заботу, в особенности я имею в виду те области и колхозы, где побывали фашисты. В этих районах необходимо немедленно приняться за работу по сбору, ремонту и самостоятельному изготовлению кустарным способом сельскохозяйственных орудий. Нельзя только ожидать планового снабжения из центра не только запасными частями и деталями для сельскохозяйственных машин и инвентарем, но и железом. Людям, которые до войны были избалованы централизованным снабжением, покажутся, может быть, не совсем убедительными эти слова, мало применимыми к колхозной обстановке. Но практически обстановка в основном будет именно такова, и председателю колхоза, колхозным бригадирам, директорам совхозов и МТС придется с этим считаться и к этой обстановке приспособляться. А что касается металла, то я думаю, что его можно найти во всех районах, в особенности его достаточно валяется на дорогах, в обочинах, в лесу, в оставленных окопах, да и в самих деревнях, которые освобождены от немцев. Конечно, металл не сортовой, но достаточно хорошего качества, так сказать, «заграничный» и преимущественно немецкий.

Можно с уверенностью сказать, что деловой председатель колхоза, директор МТС или совхоза совместно с мастерами МТС и кузнецами найдут подходящий материал. Во всяком случае только ждать помощи извне — значит подвергать опасности оставить поля незасеянными. Главными виновниками в данном случае, по-моему, будут руководители МТС, колхозов и совхозов.

Трудности в проведении весенне-полевых работ несомненно будут иметь колхозы и совхозы и в остальных областях страны. Одной из трудностей является снабжение материальной частью. С этим надо считаться и надо безусловно найти пути к тому, чтобы использовать все наличные ресурсы и приспособиться так, чтобы эти трудности не сказались ни на качестве, ни на об'еме весенних полевых работ. Свыше десяти лет наше правительство на сотни миллионов рублей в год изготовляло сельскохозяйственных орудий и внедряло их в колхозы и совхозы. Это относится и к восточным областям. Если даже принять во внимание, что часть тракторов взята в армию, все же наше сельское хозяйство имеет достаточное количество тракторов, сельскохозяйственных машин и инвентаря. И при маломальски заботливом и умелом их использовании можно вполне справиться с задачами весеннего сева.

Передовые колхозники и руководители МТС правильно понимают свои задачи. Как на пример этого, можно сослаться на письмо колхозников артелей имени Молотова, «Красный борец» и коллектива работников Шипуновской МТС Алтайского края. С их предложениями не только можно согласиться, их надо приветствовать и решительно проводить в жизнь.

Артель имени Молотова взяла обязательство увеличить площадь зерновых в 1942 году на 235 гектаров, под техническими и овощными культурами и под картофелем — на 42 гектара. Для нового колхоза это — значительное увеличение. Обязательство, принятое колхозниками, показывает, что алтайцы правильно поняли требование момента. Этому пути должны следовать все колхозы и других областей, всемерно увеличивая зерновой клин, максимально расширяя распашку новых земель, проводя все полевые работы под лозунгом — как можно больше хлеба и овощей. Эффективное выполнение этого лозунга колхозниками будет действительной, настоящей помощью фронту, скажу больше — такие колхозники и колхозницы будут являться активными участниками в поражении Гитлера.

Спросят, а как быть там, где нет земельных излишков? Там надо во что бы то ни стало добиться хорошего, раньше небывалого, так сказать, военного урожая.

Необходимо обратить внимание на то, что названные нами колхозы Алтайского края, по всем данным, имеют хорошее хозяйство и сравнительно обеспечены механической тягловой силой. Однако они считают для себя обязательным использовать на весенних полевых работах и рогатый скот—бычков, нетелей. Это совершенно правильное решение. Трактор — трактором, но в военное время должна использовываться и каждая живая тягловая сила. Меньше требовать от государства, больше отдавать государству — так добывается победа.

Не мешает каждому колхозу обсудить и по-деловому решить, как целесообразнее и лучше использовать всю наличную тягловую силу, заранее предусматривая, что она будет в урезанных размерах. Значит, повышение эффективности в использовании каждой тягловой единицы должно восполнить ее нехватки.

Подготовка к севу требует большой и глубокой продуманности всех деталей работ, исключительной гибкости в использовании наличных сил и возможностей. Надо максимально использовать остающееся до сева время для того, чтобы полностью провести подготовительные работы с тем, чтобы сроки сева были ускорены до предела возможности. Теоретически говоря, самый лучший срок — это провести сев в один день. Вот если бы из такого понятия исходили каждый председатель колхоза, бригадир, каждый директор МТС и совхоза, надо думать, что сев проходил бы в пределах необходимого времени.

Необходимо сказать о посевах картофеля и овощей. Излишне доказывать, какое важное значение имеет картофель в народном питании. В этом году значение картофеля в питании будет еще большим. К государственному плану картофельного посевного клина необходимо значительно увеличить в этом году площадь под картофелем индивидуальными посевами. Рабочие в поселках, железнодорожники при станциях, дома отдыха, больницы и т. д. должны не только потреблять, быть на государственном иждивении, а чтобы они приложили свои усилия и дополнили часть продуктов для своего питания от своих огородов. Необходимо широко пропагандировать и всемерно поощрять рабочих, в особенности жителей небольших городов, в развитии коллективных и индивидуальных огородов.

Я не говорю уже о возможности создания подсобных хозяйств при предприятиях, которые должны явиться серьезным источником получения дополнительных продуктов для фабрично-заводских столовых и для личного потребления рабочих. Правительство не только рекомендует эти мероприятия, но и отпускает на них соответствующие средства. Надо думать, что предприятия и учреждения используют эту возможность полностью.

Разумеется, успех весенних полевых работ будет зависеть от людей, от самих колхозников и их руководителей. Созданные военной обстановкой трудности могут быть вполне преодолены дружной, слаженной работой коллектива. Этому и должна самым активным образом помогать наша агитация и пропаганда.

Женщины всегда у нас играли большую роль в колхозной работе; в условиях же войны роль женщины в колхозной жизни стала решающей. Коллективная работа в первую очередь требует хорошей организации и, поскольку женщины являются решающей силой в деревне, их организация в весенне-полевых работах, в особенности проводимая непосредственно женщинами, явится первым залогом успеха.

Успешное проведение весенних полевых работ в значительной мере определяет количество продуктов питания для народа на целый год. Мы должны напрячь все усилия, чтобы сельскохозяйственных продуктов было не только достаточно, но даже избыточно как для питания, так и для надобности народного хозяйства.

Товарищи колхозники и колхозницы! На вас ляжет вся работа по проведению весеннего сева. И промахи в подготовке к севу, потеря времени, неудовлетворительное качество посевных работ, что отрицательно скажется на урожае, тяжелым камнем лягут на вашу совесть. Но я твердо уверен, что колхозники и колхозницы, беззаветно любящие свою родину, нашу Красную Армию, приложат все силы и добьются такого урожая, какого еще не видели наши поля.

Слесарь-лекальщик одного из московских заводов, производящих боеприпасы, тов. К. В. Пушкин, систематически выполняющий производственные задания на 250—300 процентов. Фото М. Грачева.

Восстановление школ в освобожденных районах

В районах Московской области, освобожденных от немецко-фашистских оккупантов, открылось более 500 школ. Население городов и сел оказывает большую помощь в ремонте разрушенных зданий, оборудовании классов, заготовке топлива.

В Осташевском районе гитлеровцы превратили многие школы в конюшни, бойни. После бегства немцев жители сразу же начали приводить в порядок загаженные помещения. В Филатове, Солодове, Горбунове и других селах колхозники принесли в школы свои столы, скамьи, выставляли у себя в домах зимние рамы, чтобы скорей остеклить школы, на салазках возили дрова.

Возобновились занятия во всех 48 школах Клинского района. Они размещены в хороших зданиях. В городских школах организованы буфеты. В Волоколамском районе Н-ская часть восстановила одну школу к XXIV годовщине Красной Армии.

Из столицы и восточных районов области поступает школьное оборудование, подвозятся строительные материалы. Свердловский район Москвы обязался восстановить в Ново-Петровске две средние школы. На место отправлено 50 ящиков стекла, подготовлено 210 рам, посылаются спокойные товары, войлок, гвозди. Преподаватели химии, физики, биологии подобрали оборудование для трех учебных кабинетов. Для детского сада на 50 ребят доставлены мебель, посуда, белье. В Ростокинском, Бауманском, Москворецком районах для восстанавливаемых школ собрали около 8.000 учебников. (ТАСС).

Увеличение продовольственных ресурсов

ТАШКЕНТ, 28 февраля. **(По телеф. от соб. корр.).** В зале заседаний Дома правительства состоялось собрание партийного актива столицы Узбекистана.

С докладом об увеличении продовольственных ресурсов выступил секретарь ЦК КП(б) Узбекистана тов. Усман Юсупов.

Докладчик подробно рассказал партийному активу о принятых правительством республики и ЦК КП(б) Узбекистана мероприятиях по расширению и развитию продовольственной базы возле Ташкента.

В близлежащих к Ташкенту районах значительно увеличиваются посевные площади под картофель, овощи и бахчевые культуры. Более полутора тысяч гектаров дополнительно выделяется под подсобные хозяйства предприятий, учреждений и учебных заведений. В каждом колхозе организуются пасеки, птицеводческие, свиноводческие фермы. Для этой цели колхозам выделяется кредит в 400 тысяч рублей.

Кроме того, в текущем году в водоемах республики будет выловлено 3.400 тонн рыбы.

Партийный актив принял резолюцию, в которой обратил особое внимание на дальнейшее развитие подсобных хозяйств предприятий, коллективного и индивидуального огородничества.

Скоростные угольные маршруты

КАРАГАНДА, 28 февраля. (ТАСС). Знатный горняк Карагандинского угольного бассейна врубмашинист шахты № 1 тов. Жалкубаев соревнуется со старшим машинистом депо Караганда-Сортировочная комсомольцем тов. Бараксановым. Соревнование это началось по инициативе тов. Жалкубаева. Выполняя систематически три-четыре нормы в день, он заинтересовался тем, как быстро доставляется добытый им уголь на металлургические заводы. В этом, как заявил стахановец-врубмашинист, железнодорожники должны быть столь же кровно заинтересованы, как и шахтеры. В письме к тов. Бараксанову он рассказал об опыте своей работы. Тов. Бараксанов обязался водить угольные маршруты с повышенной скоростью.

Обязательство это выполняется с честью. В феврале тов. Бараксанов провел уже семь скоростных маршрутов с углем. Сдвоенный поезд весом в 3.950 тонн он вел со скоростью, намного превышающей норму, и доставил его на станцию Анар на несколько часов раньше срока. Второй сдвоенный поезд проведен со скоростью, превышающей задание на 7,2 километра. Бригада тов. Бараксанова, ухаживая за своим паровозом по-лунински, производит его экипировку за двадцать минут вместо полутора часов по норме.

Опровержение ТАСС

Газета «Нью-Йорк таймс» опубликовала телеграмму своего бернского корреспондента, содержащую ряд грубых вымыслов, касающихся советско-японских отношений. Ссылаясь на какую-то мифическую московскую радиопередачу, корреспондент утверждает, будто советское правительство «наложило секвестр на японское имущество на советской территории». Корреспондент приписывает также агентству ТАСС никогда не передававшееся последним сообщение о «крупном передвижении русских войск по направлению к стратегическим пунктам в Охотском море». Далее корреспондент, уже не ссылаясь ни на какие «источники», распространяет следующие две неуклюжие выдумки: о том, якобы советское правительство «за последние несколько недель запретило японским военным атташе посещать линии фронта» (куда, кстати говоря, японские военные атташе никогда и не ездили) и о том, будто СССР «за последние 48 часов сильно минировал Татарский пролив, отделяющий Сахалин от материка».

ТАСС уполномочен заявить, что все эти утверждения газеты «Нью-Йорк таймс» представляют собой от начала до конца сплошной вымысел.

Высокогорная зимовка

СТАЛИНАБАД, 28 февраля. **(По телеф. от соб. корр.).** Начальник геологоразведочной партии Таджикского геологоуправления т. Чумаков в беседе с корреспондентом «Известий» сообщил:

— На одном из склонов Гиссарского хребта на высоте в 2.800 метров над уровнем моря зимует наша геологоразведочная партия.

Мы ведем промышленные разведки месторождений редких металлов большой оборонной важности. Работа происходит в штольнях, в штреках, в недрах высокой горы.

Бригады забойщиков Мубинова, Левина выполняют месячные нормы на 150—170 проц. Они пробивают штреки в таежном скалистом грунте.

В подарок 24-й годовщине Красной Армии и Военно-Морского Флота зимовщики по своей инициативе построили подвесную канатную дорогу протяжением в 1.700 метров, с вертикальным спуском на 800 метров для переброски руды к новой обогатительной фабрике.

В момент сооружения подвесной дороги обвал в горах чуть было не испортил все дело. Приходилось освобождать металлический канат из-под огромной массы обрушившейся снежной лавины.

Большую помощь зимовке оказывают колхозники из таджикской сельхозартели имени Орджоникидзе. На-днях колхозники подняли на зимовку тяжелый компрессор для механизации шахтерских работ. Колхозники несли на себе по 50—60 килограммов груза по глубокому снегу, вверх на гору.

Письмо женщин матери Зои Космодемьянской

ЧКАЛОВ, 28 февраля. **(По телеф. от соб. корр.).** Беспримерный героизм бесстрашной дочери народа Зои Космодемьянской вызвал горячий отклик в сердцах всех советских граждан. 44 женщины Чкаловской области отправили матери Зои Космодемьянской письмо:

«Ваша дочь, родная и близкая нам, — говорится в письме, — гордость и слава наших дней. Мы хотим, чтобы наши дети походили на вашу дочь — героиню Зою.

Мы клянемся мстить фашистскому зверью за смерть героев отечественной войны, за слезы и мучения матерей и детей».

Наши знакомые

Без конца звонит телефон, и технический секретарь парткома, очень молоденькая девушка со строгим голосом, говорит отрывисто, как капитан на корабле:

— Соединяю с товарищем Ислентьевым. Все.

— Передам, что вы заболели. Поскорей выздоравливайте, сейчас болеть не время. Все.

— Вас вызывают в партком. Все.

И, положив трубку, почти немедленно снимает ее вновь после очередного звонка.

Секретарь парткома, невысокий человек со спокойными, слегка утомленным лицом, только-что пришел из цеха. Как это всегда бывает в заводском партийном комитете, здесь ощущается то, что можно назвать дыханием большого завода.

Из окон парткома не видно цехов, на столах не лежат детали, по которым можно было бы понять, какую продукцию выпускает завод, цехи сухо и условно называются по номерам, и о них говорят так: «В шестнадцатом перерыв» или: «Я иду в восемнадцатый». Но вы безошибочно чувствуете напряжение быстрого и точного пульса, ритм большого, действующего в полную мощь организма, работающего для фронта. Это ощущается в том, что сюда непрестанно, подобно волнам, движутся сообщения, сведения, рассказы о событиях, все, чем наполнен заводской день, все, что связано с его успехами и его неполадками. На ходу, в перерывах сюда забегают люди из цехов, и непрестанно звонит телефон, по которому что-то сообщают, просят помочь, о чем-то спрашивают и советуются.

На каждом заводе есть свои знатные люди — высшая категория мастеров своего дела. В профессии, выбранной ими, они достигли больших и бесспорных высот. В какой-то мере их было принято считать незаменимыми или заменимыми с трудом, пока человек медленно, с большим упорством, большим потом одолеет эти высоты.

Проблема заменимости, очень серьезная и интересная, сейчас решается заново.

Представьте себе рабочего, много лет работающего на одном заводе, на одном станке, человека, руки которого приобрели высокий технический навык. Началась война, этого рабочего призвали в армию. Ушел на фронт и тот, что стоял за соседним станком, и тот, что стоял напротив, — молодые, здоровые, увешанные значками ворошиловских стрелков и всадников, мастера своего дела, — те самые, что считались знатными рабочими завода.

И вот вместо кого-то из них на завод приходит голубоглазая девчонка с маленькими руками. Майя Камень или Маруся Грачева, сроду не работавшие на большом заводе.

Обстоятельства сложились так, что Майю Камень назначили сразу же в ночную смену, и это было той ночью, когда самолеты врага впервые налетели на город.

Майя Камень в глаза до той поры не видала станков; приглядываясь и озираясь, она стояла в цехе, как в лесу, среди грохота и свиста. Она увидала станок, за которым работала женщина, руки ее двигались очень быстро и точно. Это была одна из стахановок цеха, по фамилии Гусева. Майя Камень остановилась возле станка Гусевой, решив приглядеться к ее работе.

В это время завыла сирена воздушной тревоги.

Все дрогнуло в новой работнице, она метнулась было в сторону, но здесь же остановилась и покосилась на Гусеву. Та продолжала работать, не подымая глаз от станка, на лбу ее выступили мелкие капельки пота. Сквозь шум станков было слышно, как неподалеку от завода бьют зенитные орудия. С непривычки могло показаться, что снаряды рвутся прямо над крышей цеха. Снова Майя Камень покосилась на Гусеву, та работала, как ни в чем не бывало: продолжали работать и все другие, стоящие у соседних станков. Тогда девчонка придвинулась ближе и снова начала вглядываться и запоминать, как движутся руки Гусевой, как берет она деталь, сколько времени тратит на операцию.

На следующий день уже она сама стала у станка.

Опять завыла сирена воздушной тревоги, но новая работница уже поняла, как нужно вести себя в такую минуту. Сейчас ей это было легче, чем в первую ночь, — она работала. Старательно и кропотливо копировала она то, что запомнила у Гусевой. У нее не было ни опыта, ни мастерства. Но у нее было стремление к работе и любовь к ней, большая настойчивость, большая внутренняя собранность.

Она выросла очень быстро. Чувство сроков переменилось в эти дни. Само время настаивало, торопило, требовало выложить все, чем богат человек. Майя Камень уже выполняла норму на 170—200 процентов. Со степенным видом она говорила:

— Я к станку привыкла, как к ребенку. Все повадки его выучила, знаете, все капризы...

Вместе с Майей росла и формировалась Маруся Грачева и многие другие, такие же молодые девушки. Они проходили тот же путь, заменяя у станков мастеров своего дела, ушедших воевать. Они оказались выносливыми, словно сделанными из особо твердых сплавов: после окончания большого и напряженного рабочего дня одни из них шли учиться в школу для взрослых, другие уходили в госпиталь ухаживать за ранеными, но возвращались к станкам попрежнему свежими, с холодноватым юношеским румянцем на щеках.

Вместе с молодыми работницами на завод пришло и другое поколение женщин.

Так же, как и молодежь, многие из них раньше никогда не работали на заводе. Это были женщины зрелые, со знанием жизни. Глядя на то, как они работали у станка, очень легко можно было представить себе, какие они были хозяйки и как управлялись дома.

Одна из них, Евдокия Вуколовна Васина, хорошо рассказывает об этом.

Это—женщина с продолговатым, резко очерченным лицом; знакомясь, она протягивает небольшую и сильную, с мужским пожатием, руку и говорит: «Дуся». Так же, как и девчата, она впервые попала на завод. Работа быстро начала спориться у нее в руках. Она об'ясняет это так:

— Бывают хозяйки такие: как начнут убираться, все вывезут на середину хаты, сама вся в мыле, кругом мусор, со лба пот капает, а конца еще не видать. А бывают такие, что в момент уберутся. Или стирку возьмите. С ней тоже можно целый день копаться, прямо раскиснуть в той воде. А можно все белье враз перемыть и на солнышке развесить, и стать около белья, — сама чистенькая, руки белые, как будто и не ты стирала. Так и на станке работать, знаете. — характер тут один нужен, что в хате своей, что на заводе...

И она хлопочет возле своего станка, как возле печи с ухватами — домовитая хозяйка. Руки ее настолько уверенны и точны, что она вынимает из станка деталь на ходу, не останавливая станок, как это делали раньше другие, и вслед за нею эту манеру сейчас переняли многие работницы, экономя время.

Со станком она долго ссорилась, ругала его, как человека: только притерпелась, как станок забраки и дали ей другой, и она снова ссорилась с ним, пока приноровилась. А сейчас уже приноровилась так и показала работу такого класса, что ее, Евдокию Васину, за несколько военных месяцев работы на заводе правительство наградило орденом «Знак Почета».

И почет этот, оказанный одной женщине работнице, как бы лежит отблеском на всех других, молодых и зрелых, пришедших на заводы в дни войны, окладевших новым трудом, работающих для обороны страны с преданностью и с любовью.

Татьяна ТЭСС.

20-летие Радиевого института Академии наук СССР

КАЗАНЬ, 28 февраля. **(По телеграфу).** 20 лет исполнилось со дня основания Радиевого института Академии наук СССР. Советские химики отметили юбилей института сегодня на очередной сессии отделения химических наук Академии наук СССР. Доклад о деятельности института сделал директор Радиевого института Академии Виталий Григорьевич Хлопин.

Радиевый институт был создан, когда советские ученые получили первые препараты отечественного радия. Все двадцать лет институт был самым тесным образом связан с радиевой промышленностью. Профессор Мысовский еще в 1925 году нашел способ просвечивания массивных металлических деталей лучами радия для определения внутренних невидимых из'янов. Этот способ сейчас применяется на многих заводах. По инициативе института налажено производство светящихся составов, применяемых в оборонной промышленности. Как известно, радий используется для лечения злокачественных опухолей, в том числе рака. Применяемые врачами препараты из советского радия изготовлены в лабораториях Радиевого института. Научные работы института заслужили широкую известность как в Советском Союзе, так и за границей.

Во время войны институт переключился на тематику, имеющую оборонное значение. Специальные методы исследования, предложенные работниками института, позволяют в заводских условиях значительно улучшить технологические процессы.

На сессии Тульского областного Совета депутатов трудящихся

ТУЛА, 28 февраля. **(По телеф. от соб. корр.).** Два дня продолжалась шестая сессия Тульского областного Совета депутатов трудящихся.

Председатель облисполкома т. Чмутов доложил участникам сессии о состоянии хозяйства в области.

— За период временной оккупации районов Тульской области, — говорит докладчик, — немецко-фашистские оккупанты причинили неисчислимые бедствия промышленности и сельскому хозяйству. Задача заключается в том, чтобы в самые короткие сроки залечить раны, нанесенные фашистскими бандитами нашему хозяйству.

Правительство выделило 18 миллионов рублей на восстановление промышленных предприятий, жилищно-коммунального хозяйства и бытового обслуживания Тулы и области. Кроме того, правительство отпустило 4 млн. рублей для предоставления кредитов на индивидуальное жилищное строительство в городах и районных центрах области.

Выступившие на сессии депутаты рассказали о значительной работе по восстановлению хозяйства.—Воодушевленные героическими подвигами Красной Армии на фронте, — говорит председатель Калужского горисполкома т. Тимарев, — трудящиеся самоотверженно работают по восстановлению хозяйства своего родного города. За короткий срок в Калуге восстановлены и работают электростанция, водопровод, бани, прачечные, 7 пекарен, 14 школ, 9 детучреждений, открыты гостиница, 6 столовых, 27 магазинов и т. д. Калужане с каждым днем усиливают свою помощь доблестной Красной Армии. Обувные артели изготовили для защитников родины 500 пар добротных валенок, артель «Спартак» Метчерпрома изготовила необходимой для Красной Армии продукции на 113 тыс. рублей.

— Город Сталиногорск, — говорит председатель горисполкома т. Фокин, — является детищем сталинских пятилеток. Он также подвергся разрушению фашистскими бандитами. Сейчас, после освобождения города от немецких захватчиков, над Сталиногорском снова реет победное красное знамя. Жизнь трудящихся наполнена повседневной созидательной работой. В городе восстановлены два хлебозавода, водопровод, все городские школы, дворец культуры и др.

Значительное внимание на сессии было уделено подготовке к предстоящему весеннему севу. В МТС, колхозах и совхозах успешно ремонтируют тракторный парк, прицепной инвентарь, готовят механизаторские кадры. По-боевому развернулся сбор семян в колхозах. 25 колхозов Мордовского района полностью обеспечены семенами. Сессия обязала советские земельные органы и все колхозы изыскать семена на месте и там, где это необходимо, организовать социалистическую взаимопомощь.

На сессии выступил секретарь обкома ВКП(б) тов. Жаворонков.

Обсудив затем организационные вопросы, сессия приняла конкретные решения.

Фронтовые встречи

1.

Вьюжной февральской ночью на улице прифронтового села мы встретили девушку в красноармейской шинели. Она стояла возле саней, запряженных парой усталых лошадей. Потом она крикнула кому-то в темноту: «Подождите меня немножко!» — и исчезла.

К саням подошел возница - красноармеец и рассказал, что они везут раненых с передовой. До госпиталя осталось километров восемь, лошади заморились, надо переночевать. К тому же раненым требуется сделать перевязку. Сейчас вот девушка подыскивает помещение.

Утром мы снова встретили эту девушку. Из-под шапки у нее выбивались тоненькие смешные косички с какими-то зелеными ленточками. Она походила больше на школьницу или на вожатую пионерского отряда.

Нам рассказали, что ночью она разыскала в селе начальника политотдела и вместе с ним долго ходила по хатам, пока не пристроила на ночлег всех раненых. Потом перевязывала их. Она не спала всю ночь. Да, оказывается, и прошлую ночь не спала, так как дежурила в приемнике санитарного батальона. А днем была в бою, из-под огня вынесла 14 раненых.

Она уехала со своими ранеными, эта девушка, не дрогнувшая в бою под пулями. Мы не успели узнать ее фамилии.

2.

Ранним утром мы приехали в деревню Ш., где стояла Н-ская стрелковая часть. Там в одной из хат на прикрытом соломой полу умирал боец Ковалев.

Моряк из одесского отряда береговой обороны, он вместе со своими товарищами сражался в рядах пехотинцев, но в душе остался моряком и даже возил в вещевом мешке свою бескозырку.

Прошлой ночью Ковалев с тремя бойцами ходил в разведку. Они сделали все, что было нужно. Когда возвращались назад, обнаружили тщательно замаскированный окоп немецкого наблюдательного пункта.

Оставив товарищей в укрытии, метрах в семидесяти, Ковалев один подполз к окопу. Там сидели два немца. Он бросился на них и заколол их штыком. В это время затрещал полевой телефон, установленный в окопе. Ковалев снял трубку. Какое-то немецкое начальство о чем-то сердито спрашивало у своих наблюдателей.

— Брось мне вола крутить! — закричал в трубку Ковалев. — Тикай, гад, а то шкуру спущу. Матросы пришли вас бить!

Фашисты открыли по окопу огонь. Ковалева тяжело ранило. Товарищи вынесли его из-под огня. Он попросил, чтобы ему подали его бескозырку и положили на грудь. Рядом с Ковалевым печально сидел его друг, тоже моряк, Алеша.

— Не журись, — говорил ему раненый.—Отомсти Гитлеру за моряка и за нашу Одессу. — Потом он затих и вдруг прерывистым, хриплым шопотом запел: «Раскинулось море широко, и волны бушуют вдали...»

А вдали бушевала наша артиллерия. Она громила доты врагов, которые накануне засек Ковалев.

3.

Старший политрук Шевченко стоял возле хаты рядом с пареньком, одетым в дубленый полушубок и шапку-кубанку. В руках у паренька был кнут. У пояса висели три гранаты.

Юноша оказался конным разведчиком из партизанского отряда тов. К. В прошлом году он еще учился в девятом классе сельской школы. Он рассказывал нам о делах партизан, о ночных налетах на немецкие штабы и обозы. И вдруг спросил:

— А как, по-вашему, сколько я стою?

— Разве можно так ставить вопрос? Ведь жизнь советского человека... — начал было я, но он перебил:

— Сорок тысяч.

— Почему же такая точность?

— Квитанция есть,—подтвердил он, лукаво сверкнув глазами и вынув из-за пазухи листок бумаги. Там по-немецки было написано, что германское командование в городе N. выплатит 40 тысяч рублей тому, кто доставит живым или мертвым партизана-комсомольца такого-то. Внизу был помещен портрет юноши.

— Берегу, — сказал паренек, пряча листовку за пазуху. И, улыбаясь добавил:

— Дешево оценили, мерзавцы. Я им хлопот больше чем на сорок тысяч доставил!

4.

Она выписалась из госпиталя и снова вернулась на фронт политруком батареи. Зовут ее Дуся Иванова. Она—ленинградка. Еще очень молодая. Но как много пережила эта русская женщина!

В первый же день войны она пошла на фронт вместе с мужем, артиллеристом. Однажды в августе на их батарею обрушились немцы. Пришлось отступить. Спасая тяжело раненого мужа, Иванова попала в плен. Мужа на ее глазах фашисты убили, а ее потащили в штаб и стали допрашивать. Она не хотела отвечать им. Фашисты пытали ее. Ставили босыми ногами на раскаленную железную плиту, забивали под ногти деревянные гвозди. Она молчала. Тогда ее поволокли на расстрел. И вдруг неожиданно явилось спасение. На деревню, где помещался немецкий штаб, налетели советские истребители. Взрывом бомбы конвоиров разнесло на куски.

Она очнулась в кукурузе. Какая-то крестьянка приютила ее и выходила. Еще не поправившись как следует, Иванова перебралась через линию фронта, к своим. Тут узнала, что двух ее маленьких детей сожгли немцы.

Она рвется в бой, чтобы мстить, и будет воевать до конца, до победы. Она отплатит фашистским чудовищам за пытки, за сожженных детей, за убитого мужа. За все!

В. ПОЛТОРАЦКИЙ,
спец. корреспондент «Известий».

ЮЖНЫЙ ФРОНТ, 28 февраля.

Мужественный поступок ездового Котова

ЮГО-ЗАПАДНЫЙ ФРОНТ, 28 февраля. **(Спецкор ТАСС).** Ездовой Котов вез на пункт медицинской помощи пятерых раненых красноармейцев. Бережно закутав раненых в меховые одеяла, он старался как можно скорей довезти их до места назначения.

До медицинского пункта было километров девять. Не успел он проехать и километра, как неприятель начал обстреливать дорогу из орудий и минометов. Разорвавшейся миной убило лошадь. То тут, то там рвались мины и снаряды. Тов. Котов и раненые бойцы ежеминутно подвергались смертельной опасности. Как быть? Котов долго не раздумывал. Он сам впрягся в сани и, лавируя между разрывами снарядов и мин, доставил бойцов на медицинский пункт.

В засаде

ДЕЙСТВУЮЩАЯ АРМИЯ, 28 февраля. **(Спецкор ТАСС).** Взвод советских бойцов во главе с политруком Василием Поддубным зашел фашистам в тыл и устроил засаду на дороге. Вскоре красноармейцы заметили приближающуюся к ним большую — до 200 человек — группу немцев.

Политрук Поддубный приказал приготовиться к бою. На правом фланге и в центре разместились пулеметчики. Когда немцы поравнялись с засадой, бойцы открыли губительный огонь. Среди фашистов поднялась невообразимая паника. Воспользовавшись смятением врага, бойцы бросились в штыковой бой и обратили немцев в бегство. На поле боя осталось 36 убитых фашистов.

В железном кольце

Карл Хорст — солдат дивизии СС «Мертвая голова» — счел бессмысленным продолжать дальше борьбу, перешел линию фронта, сложил оружие и сдался в плен советским воинам. Из его показаний мы узнали много интересного о положении солдат зажатой в кольце 16-й немецкой армии.

— Ваши войска полностью окружили нас, — сказал Хорст. — Все пути перерезаны, мы голодаем. До 13 февраля нам давали в день 1 килограмм хлеба на четырех человек. Теперь эта норма сокращена. Один килограмм хлеба получают на день уже шесть солдат. Мы забыли вкус мяса. Водянистый суп и кислая капуста — вот наш завтрак, обед и ужин. До сих пор солдаты не получили зимнего обмундирования. Тысячи из них обморозили себе руки, ноги и уши. В нашей роте нет ни одного, кто бы не пострадал от морозов, но больными офицеры признают только тех, кто уже не в состоянии передвигаться.

В последние дни упала дисциплина. То и дело слышишь о расстрелах за неповиновение. Многие солдаты не хотят воевать и под всякими предлогами стараются удрать с передовых позиций. Мне известно, что за последнюю неделю у нас было несколько десятков случаев самострелов.

Войска генерала Берзарина вместе с соседними частями развивают наступательные действия и наносят врагу удар за ударом. Вчера бойцы части, которой командует т. Кузнецов, выбили немцев из трех населенных пунктов. Упорный бой разгорелся за деревню Х. Фашисты пытались задержать здесь наши подразделения. Не удалось им это!

Наши бойцы захватили большой склад боеприпасов и продовольствия. В числе трофеев 16 автомашин, 7 орудий, трактор, винтовки, автоматы.

Л. ЛИВШИЦ,

СЕВЕРО-ЗАПАДНЫЙ ФРОНТ, 28 февраля.

Гитлеровцы уничтожают население Старой Руссы

Он едва стоит на ногах. Его молодое, почти юношеское лицо, истомлено. Дрожат руки. Много страданий пережил этот человек. Более четырех месяцев тому назад его схватили на улице Старой Руссы и отвели в гестапо, которое помещается в бывших красноармейских казармах, что на окраине города. Чудом ему удалось бежать.

— Меня связали по рукам и ногам,— рассказывает Николай П., — и бросили в холодный подвал. После этого меня много раз избивали до потери сознания, требуя, чтобы я выдал советских активистов.

Трудно себе представить, какие ужасы переживают люди, оставшиеся в Старой Руссе. На улицах этого города много виселиц и на каждой из них — жертвы гестаповцев. Немцы ежедневно расстреливают и вешают мужчин и женщин. За позднее появление на улице, за переход из одной деревни в другую, за малейшее неповиновение, — за все это только одна кара — смерть. Немцы ненавидят русских людей и зверски расправляются с теми, кто попал в их руки.

В Старой Руссе есть лагерь военнопленных. Красноармейцы ходят полуголыми, у них забрали обувь и теплую одежду. Ноги у них обернуты в тряпки, их заставляют работать по 18 часов в сутки, кормят об'едками из солдатского котла.

Вокруг Старой Руссы немцы строят укрепления. Они согнали на работы все население 35 близлежащих сел и деревень.

Население Старой Руссы голодает, но не гнет головы перед своими мучителями. Все с нетерпением ждут прихода частей Красной Армии.

ДЕЙСТВУЮЩАЯ АРМИЯ, 28 февраля. **(От спец. корр. «Известий»).**

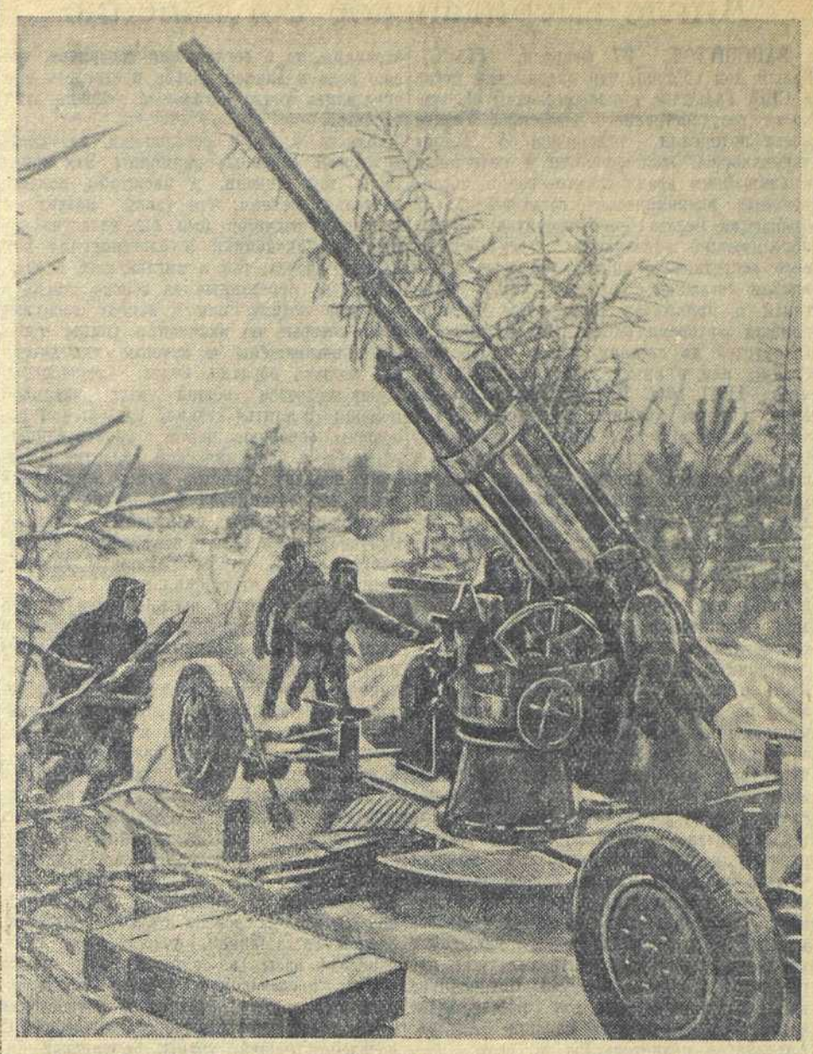

ЗАПАДНЫЙ ФРОНТ. «Воздух!» — по этому сигналу батарея старшего лейтенанта т. Котлетова всегда готова встретить вражеские самолеты губительным огнем. На снимке — лучший орудийный расчет сержанта Науменко в момент воздушной тревоги.
Фото специального военного корреспондента «Известий» П. Трошкина.

Мстители

Лес, глухой, густо заснеженный, нетронутый лес. Среди бурелома еле приметная тропа. Мертвые стволы деревьев стынут под снегом в причудливом нагромождении. И вдруг на одном из стволов вы находите чуть заметный срез. Это партизанская дорога — одна из многочисленных потайных дорог, вдоль и поперек пересекающих наши леса в тылу у немцев.

Три партизанских отряда под общим руководством бывшего секретаря райкома партии тов. И. уже больше пяти месяцев успешно действуют по тылам врага. Началось еще в августе, когда в селе П. появился немецкий комендант. Немец начал наводить в селе гитлеровские порядки: грабить население, истязать стариков, насиловать девушек. Однажды ночью группа партизан расправилась с фашистами. Комендант и 12 солдат из его команды были перебиты.

Отряды товарища И. действуют группами в разных местах, иногда на значительном расстоянии друг от друга. Неуловимые разведчики партизан добывают точную информацию о враге, передают ее частям Красной Армии и своим отрядам, которые там и тут внезапно обрушиваются на злодеев.

Немцы переводили в глубокий тыл пленных красноармейцев. Их конвоировали 60 вооруженных фашистов. Об этом своевременно стало известно партизанской группе. Засада, как обычно, была подготовлена тщательно. Колонна пленных двигалась по дороге, понукаемая конвоирами. И вдруг на дороге оказалось препятствие. Остановились. Десяток вооруженных немцев остался с пленными, остальные столпились у препятствия. В это время на конвоиров напали партизаны. Они уложили на месте 50 немцев. Пленные красноармейцы с помощью партизан вернулись в свои части.

Каждый из 180 дней жизни партизанских отрядов тов. И. наполнен боевыми эпизодами. Партизаны мстят за поруганных жен, за разоренные и разграбленные города и деревни. Они беспощадно уничтожают злобного врага. Немцы неоднократно предпринимали крупные облавы на партизан. Безуспешно! Гитлеровские головорезы выгоняли жителей «крамольных» деревень на мороз, требуя выдачи партизан. На глазах у колхозников они расстреливали пленных красноармейцев. Они пытались страхом повлиять на жителей, но ни один колхозник не стал предателем.

Однажды к командиру партизанского отряда прибежал колхозник и сообщил: в село Б. едут немецкие каратели. Населению оккупированных районов очень хорошо известно, что такое немецкие каратели. Нет таких зверств, на которые они не были бы способны. Нет таких мучений, перед которыми они бы остановились. Решение командира коротко: накрыть! И накрыли, и уничтожили! Весь карательный отряд, расположившийся на четырех автомашинах, был истреблен.

В районе действия отрядов тов. И. немцы пытались провести специальное совещание по борьбе с партизанами. Сегодня к нам доставлен протокол этого совещания, который заканчивается знаменательной фразой: «Совещание старшин по борьбе с партизанами прервано в связи с появлением группы партизан».

Каждая капля невинной крови советских людей будет отомщена сторицей! Сегодня партизаны громят немцев на путях их отступления. В общей сложности они уничтожили около 400 немецких солдат и офицеров, в том числе одного полковника, разбили и захватили 40 автомашин с грузами, уничтожили 3 склада с боеприпасами, взорвали 27 мостов и заминировали 67 километров дорог. Сколько погибло немцев на партизанских минах — учесть трудно, но погибло их изрядно.

А. КУЗНЕЦОВ,
спец. корреспондент «Известий».

КАЛИНИНСКИЙ ФРОНТ, 28 февраля.

На передовой

На открытой полуторке мчатся они по фронтовым дорогам. Регулировщики с удивлением оглядывают пестроту зимних нарядов — армейский полушубок, синее мужское пальто, зеленый ватник, ламское манто.

Это актеры. Уже больше месяца раз'езжают они по дорогам нашего фронта, желанные гости в блиндажах и землянках.

В переполненной землянке на передовой ожидают бойцы актеров. Настроение праздничное, но пройти сюда нелегко. Враг беспрерывно обстреливает дорогу из минометов, и вот связные в белых халатах осторожно проводят актеров по-двое через реку. Затем узкая лесная тропинка. Слышен сухой треск автомата. С трудом протискиваются актеры в землянку. Негде повернуться, да и освещение не ахти какое. Маленькая лампа со стеклом, в трех местах залатанным бумагой.

Начинается концерт. В перерывах между номерами то и дело раздается строгий голос часового:

— Боец Силантьев, к выходу!

— Боец Новиков, к выходу!

— Сержант Нестеров, к командиру!

Во время одного из вечеров в блиндаже внезапно дана была команда:

— В ружье!

Фашистские автоматчики пытались просочиться сквозь нашу передовую линию. В кратковременной, но жестокой схватке враг был смят и отброшен. Закончить концерт так и не удалось.

Был и такой случай. Актеры выступали на артиллерийской огневой позиции в лесу, на открытом воздухе. Едва только начался концерт, как раздался свист вражеского снаряда. Затем еще и еще. Совместить оба концерта было трудно. Снаряды рвались близко. Командир батареи приказал немедленно открыть ответный огонь. Бойцы быстро бросились к орудиям. После нескольких мощных залпов враг замолчал. Вновь собрались батарейцы. На этот раз концерт продолжался. Это было днем, а вечером актеры выступали уже в госпитале.

Г. БРОВМАН,
спец. корреспондент «Известий».

СЕВЕРО-ЗАПАДНЫЙ ФРОНТ, 28 февраля.

Мастер короткой очереди

Группа наших автоматчиков получила задание выбить немцев из-за снежного завала, откуда они вели ожесточенный пулеметный огонь. Во главе автоматчиков шел Алексей Чижегов. Вместе с товарищами подполз он почти к самому завалу. Дальнейший путь был отсечен огнем пулеметов. Тогда Чижегов решил действовать самостоятельно. Он отполз в сторону, короткими перебежками достиг кустарника и оттуда открыл огонь по вражеским пулеметчикам. Двоих ему удалось уничтожить. Остальные наши автоматчики поднялись и бросились в атаку. Завязалась рукопашная схватка. И снова Чижегов проявил инициативу. Он залег на вершине завала и короткими очередями стал бить по отступающему противнику. В этом бою он один уложил около 20 немцев.

На-днях немцы предприняли контратаку против одного нашего подразделения. Вначале они обстреляли наши позиции минометным и артиллерийским огнем. Наши бойцы отошли немного, но, как только огонь прекратился, вновь выдвинулись вперед. Немцы поднялись из-за своих укрытий и, ведя беспорядочный огонь, побежали в нашу сторону. Было их человек 200. Когда они были на расстоянии 70—100 шагов, бойцы встретили их дружным огнем. Небольшая группа немцев свернула в сторону, думая, видимо, ударить с фланга. Этот маневр заметил Чижегов. Вместе с другим автоматчиком он переменил свое место. Укрывшись за деревом, они стали ждать, когда немцы выйдут на пролегавшую вблизи тропинку. Дождались. Тут-то Алексей Чижегов и его товарищ пустили в ход свои автоматы. Два наших бойца сражались против 18 фашистов. Большую часть из них они истребили, остальные пустились наутек. Не желая упустить бегущих, Алексей Чижегов бросился за ними вдогонку. В этот день Чижегов уничтожил восемь фашистов.

При атаке на деревню В. Чижегов первым ворвался во вражеский окоп. Действуя прикладом, он убил двух немцев. В самой деревне уже начался уличный бой. Когда туда прибежал Чижегов, он немедленно забрался на крышу крайнего дома и оттуда поливал фашистов свинцом.

Не раз Чижегов проявлял себя и в разведке. Как-то ночью он вместе с автоматчиком Николаем Цыганковым патрулировал на группу немцев в 12 человек. Видя, что столкновение неизбежно, Чижегов и Цыганков первыми открыли огонь. Приказав Цыганкову оставаться на месте, Чижегов стал отползать влево. Остановившись на секунду, даст короткую очередь и снова ползет. Таким образом ему удалось внушить немцам, что против них действует много бойцов. В итоге Чижегов и Цыганков убили десять немцев, а двух захватили живьем.

Сын тульского рабочего Алексей Чижегов гордится своим автоматом. Работая вместе с отцом на оборонном заводе, он видел рождение этого оружия. Тогда же он научился и пользоваться им. В руки Чижегова не раз попадал немецкий автомат. Но боец ни за что не хотел расставаться со своим, русским.

— Наш автомат, — говорит Чижегов, — никогда не откажет, не подведет.

Вера в советский автомат у Чижегова не случайна. Он действительно не отказывает в бою. Чижегов бережно и любовно относится к своему оружию. После каждого боя, как бы ни велика была усталость, Чижегов обязательно вычистит автомат, смажет его.

— Автомат жизнь мою бережет, должен и я его беречь.

Чижегова можно назвать мастером короткой очереди. Этого он достиг исключительно благодаря постоянной тренировке.

Старший лейтенант А. **КУЗЬМИН.**

ЮЖНЫЙ ФРОНТ, 28 февраля.

Будни войны

На войне бывают дни, которые входят в историю, как даты всенародного торжества. Они знаменуют победу русского оружия, венчают новыми лаврами Красную Армию. Они наполняют гордостью сердца советских людей. О них с восхищением говорят наши друзья во всем мире. Их с благодарностью будут вспоминать наши потомки. Эти дни и победы не приходят сами собой. Они подготовляются исподволь. Будни войны! Их внешне спокойное и размеренное течение таит в себе пламень больших сражений. В такие дни все здесь — от бойцов, залегших в окопе боевого охранения, до работников штаба, склонившихся над картой, и до обоза, везущего на фронт боеприпасы и продовольствие, — напоминает туго стянутую пружину, готовую развернуться.

Это напряжение фронтовых будней легко ощутить, побывав в части, которой командует полковник Акимов.

На участке фронта, занимаемом этой частью, стояла относительная тишина. День был солнечным, предвесенним. Дорога шла лесом, с которого опал иней. С дороги он казался совсем пустынным и мирным. Березовые рощи были окутаны сиреневой дымкой. Густо-зеленые ели резко очерчивались в высоком безоблачном небе. Если бы не черные остовы подбитых и сожженных при отступлении германских танков и автомашин, и сама эта дорога выглядела бы совсем мирной. Но вот путь нашей машине преградил боец в полушубке и с винтовкой в руке. Дорога была и дальше такой же, но ехать дальше было нельзя, — невдалеке пролегала линия фронта. Она не была отмечена какими-либо видимыми знаками. Она скорее угадывалась, чем осязалась. На дороге были следы разрывов немецких снарядов. Присмотревшись, можно было увидеть неподалеку наши пушки. Они стояли, замаскированные под кустарник, устремив свои жерла в сторону врага. В нишах, в снежных сугробах стояли танки и бронемашины. Вся эта грозная техника войны выжидательно безмолвствовала. Откуда-то слева доносились глухие раскаты орудийных выстрелов. Изредка где-то среди слепящей глаз снежной равнины звучала пулеметная и ружейная стрельба. Временами свист пули раздавался на улице деревни, в которую мы в'ехали. Собственно говоря, ее нельзя было назвать деревней, потому что немцы сожгли ее, отступая. Остался лишь длинный ряд ракит с грачиными гнездами в ветвях — пространственное обозначение этой бывшей деревни — да две-три избы, в которых жили, содружествуя в постигшей их беде, старики, женщины и дети.

Подвечер в эти избы пришли военные из расположенных поблизости подразделений, — их встретили тепло, как родных, и всем нашлось место.

В избе, где заночевали зенитчики, долго играла гармошка, хозяйки угощали гостей чаем, девушки танцовали с ними, а когда пришло время ложиться спать и бойцы, отклонив предложение лечь на постели, улеглись на полу, четырехлетний мальчик Вася соскочил с постели и тоже лег на полу рядом с бойцами и уснул мгновенно, уронив голову на ручонку.

Здесь, в непосредственной близости к врагу, жизнь шла своей чередой, — отличная, конечно, во всем от жизни тыла, но в то же время как-то не очень похожая на жизнь в районе активных боевых действий. Чувствовалось, что как бойцов, так и обитателей деревни не страшило это неприятное и безусловно опасное соседство с двуногими хищниками — солдатами и офицерами гитлеровской армии. Презрение к опасности сочеталось здесь у людей фронта с доскональным знанием звериного и трусливого нрава врага, его шакальей повадки. Уверенность в том, что враг будет бит и разбит, как бы он ни сопротивлялся, сквозила в каждом движении людей — военных и гражданских, с которыми пришлось встречаться и говорить в эти дни.

В деревне и в лесу, в поле и на дорогах, у артиллеристов, пехотинцев, в хозяйственных и штабных учреждениях, нельзя было обнаружить никакой суеты. Тут все было налажено и шло по раз заведенному порядку, как в очень хорошем хозяйстве, — без понуканий и повторных приказов. Эти приветливые люди твердо знали и ревностно выполняли свои обязанности. Они трудились на победу.

Артиллерийский и минометный огонь, бомбардировки с воздуха, обстрел из автоматов и пулеметов — это то, к чему они привыкли, что определяет будни войны. Но и они сами не просто отвечают огнем на огонь противника. Их огонь активен, в их действиях — инициатива наступающей армии. Артиллерия этой части громит вражеские укрепления. На-днях лишь на небольшом участке она уничтожила полтора десятка немецких дзотов. В ночь, предшествовавшую нашему приезду в часть, 23 бойца из подразделения командира Кузьмина пошли в разведку, чтобы добыть «языка». Они проникли за линию укреплений немцев и выбили врага противотанковыми гранатами из двух блиндажей. В эти дни многие бойцы части проявили себя, как искусные снайперы. Среди них особым уважением и известностью пользуется красноармеец Данченко—«охотник», как прозвали его товарищи. С наступлением темноты Данченко пробирается под снегом, как бы выныривая из его глубины перед неприятельскими позициями, и с расстояния в 50—60 метров расстреливает фрицев и гансов, осмелившихся поднять голову. 20 февраля он перед очередной вылазкой взял обязательство сразить троих немцев. И он выполнил это обязательство. Всего он убил 13 немцев. В части становится все больше и больше таких «охотников».

В то время, как артиллеристы и разведчики громят немецкие укрепления, в лесу, который представляется с дороги таким мирным и пустынным, проводятся днем занятия с командирами и красноармейцами. Тема — как брать дзоты.

Боевая учеба идет, не прекращаясь, здесь, на фронте, в боевой обстановке и у зенитчиков командира Марценко и комиссара Бакулина. Я побывал в зенитной батарее, расположенной сразу же позади переднего края. Со дня вступления в бой она сбила 12 фашистских самолетов. 19 февраля два «Юнкерса» и один «Мессершмитт» испытали на себе точность огня этих мастеров высотного дела. Мастерами их именуют, гордясь их успехами, товарищи по части, но похвалы товарищей не вскружили им головы. Они продолжают совершенствоваться. Бывает и так, что в разгар тренировочных занятий в воздухе появляются вражеские самолеты, и зенитные пушки, наведенные на условную цель, начинают стрелять по цели действительной. Война есть война. И будни ее не размагничивают, но заставляют быть настороже.

В лесу у линии фронта комиссар одного полка тов. Юрасов показал мне то, что здесь шутливо, но не без гордости именуют своим «Большим оперным театром». Это действительно целый подземный театр: длинный зал с двумя ходами, со сценой, с двумя рядами скамей для зрителей и даже с артистической уборной. Конечно, все в земле и из земли — и скамьи, и «подмостки». Но свет — электрический, оркестр — духовой (тарелки для оркестра сделаны из трофейных медных гильз крупного калибра). В День Красной Армии в театре этом происходило торжественное собрание бойцов, командиров и политработников. На собрании и на вечере художественной самодеятельности были гости из Москвы и жители ближайших деревень, недавно освобожденных от немцев. Москвичи привезли подарки бойцам и начальствующему составу части. В свою очередь командование части одарило подарками женщин и детей из местного населения. Крестьяне, которых немцы на протяжении трех месяцев своего хозяйничания в этих местах нещадно обирали, раздевали и об'едали, были до слез тронуты заботой и лаской Красной Армии.

Сейчас в театре-землянке заседала партийная комиссия и на скамьях сидели вступающие в партию бойцы. Они пришли сюда прямо из окопов. Они скупо рассказывали о себе, о своих боевых делах, хотя эти дела являлись лучшей рекомендацией. Вот перед комиссией проходит сержант Иван Фатеев. Он — москвич, в прошлом электромонтер. Ему 19 лет. В армии с 1941 года. В боях против гитлеровской банды — с августа прошлого года. Его расчет уничтожил 40 фашистов, разбил два немецких грузовика и 8 мотоциклов и подавил вражескую пулеметную точку. В заявлении о приеме в кандидаты партии Фатеев пишет: «Хочу быть немецких захватчиков, будучи коммунистом». Красноармеец Денисов, Александр Николаевич. Он старше Фатеева на четыре года. Техник из Днепродзержинска. Редактор «Боевого листка» пулеметчиков. Он из расчета сержанта Фатеева, и этим все сказано.

Пулеметчики возвращаются на свой боевой пост с партийными книжками в левом кармане гимнастерок. В белых маскировочных халатах, они исчезают из поля зрения провожающих их людей, едва выйдя из лесу.

В добрый путь, друзья!

П. БЕЛЯВСКИЙ,
спец. корреспондент «Известий».

ЗАПАДНЫЙ ФРОНТ, 28 февраля.

Гитлеровские вояки заговорили по-иному

СТОКГОЛЬМ, 28 февраля. (ТАСС). Сведения о падении морального состояния гитлеровской армии проникают даже в немецкую печать. Вот что пишет, например, военный корреспондент немецкой газеты «Националь цейтунг» Шейдер:

«Война на советско-германском фронте приняла ожесточенный характер. Мы познаем ее теперь во всей ее беспощадности; от легкой жизни солдат на других фронтах остались лишь одни воспоминания. Старший лейтенант сказал мне: «Я в общей сложности провел 7 лет моей жизни на войне, но могу сказать, что страдания германских солдат этой зимой превосходят все лишения, жертвы как мировой войны, так и других кампаний этой войны. Теперь больше не поступают известия о гордых победах. Наступление превратилось в отступление».

Огромный поток германских раненых

ЛОНДОН, 28 февраля. (ТАСС). Как передает агентство Рейтер, согласно сведениям, полученным в Лондоне, все школы, церкви и большие рестораны в Варшаве превращены в госпитали. Недавно гитлеровцы построили на правом берегу Вислы новый большой госпиталь для больных и раненых. В течение февраля через город Седлец ежедневно проходит по семи поездов, перевозящих по тысяче раненых. Все дороги в восточной части Польши охраняются днем и ночью патрулями германской жандармерии, вылавливающими дезертиров, бежавших с советско-германского фронта на автомобилях, грузовиках или мотоциклах.

Острые затруднения германской экономики

СТАМБУЛ, 28 февраля. (ТАСС). Германская печать не в состоянии скрыть тот факт, что германская экономика всерьез подорвана в результате войны и что значительная часть германской промышленности переживает тяжелый кризис в связи с нехваткой сырья, рабочих рук и машинного оборудования, которое не может быть заменено новым. Газета «Франкфуртер цейтунг» сообщает, что идет массовое закрытие предприятий и ликвидация невоенных отраслей промышленности. По данным газеты, число рабочих, занятых в германской промышленности, сократилось по сравнению с довоенным временем на 2 млн. человек. Это — результат непрерывной мобилизации рабочих в армию. Для того, чтобы скрыть от населения начинающийся развал хозяйства, германские власти и германская печать громко кричат о «рационализации производства». Швейцарская газета «Нейе цюрхер цейтунг» дает представление об этой «рационализации» на примере германской текстильной промышленности. Газета сообщает, что большинство текстильных фабрик закрыто, а на действующих предприятиях работают в основном старики, так как более молодые рабочие мобилизованы в армию. Газета «Берлинер берзенцейтунг» сообщает, что власти заставили предпринимателей еще раз пересмотреть списки рабочих и освободить часть для армии.

Расправа над депутатами финского сейма

СТОКГОЛЬМ, 28 февраля. (ТАСС). Шведские газеты сообщают, что суд в Або (Финляндия) вынес приговор по делу группы левых депутатов финского сейма. Депутаты Кай Сундстрем приговорен к 8 годам каторги и лишению гражданских прав на 12 лет, Кари Вийк — к 7 годам каторги и лишению гражданских прав на 10 лет, Кайса-Мирья Рюдберг и Ирье Ряйсянен — к 4 годам каторги и лишению гражданских прав на 6 лет каждый, Вяйне Мелтти — к 3 годам каторги и лишению гражданских прав на 5 лет, Микко Ампуя — к 2 годам каторги и лишению гражданских прав на 4 года. Привлеченный по делу этой группы Иоган Хело (начальник финансового отдела самоуправления Хельсинки) приговорен к 3 годам каторги и лишению гражданских прав на 5 лет.

Вийк, Сундстрем и другие являлись видными деятелями финской социал-демократической партии, лидерами левой оппозиции в этой партии. Осенью 1940 года они были исключены Таннером из рядов партии за то, что разоблачали связь нынешних правителей Финляндии, в том числе и Таннера, с гитлеровцами. После разбойничьего нападения гитлеровской Германии на Советский Союз усилилась погромная кампания против Вийка и других депутатов финского сейма, выступавших против политики Рюти — Рангеля—Таннера, превративших Финляндию в орудие германских военных планов. Группа левых депутатов сейма была против вступления Финляндии в войну на стороне Германии. В сентябре прошлого года депутаты финского сейма Вийк, Сундстрем, Рюдберг, Ряйсянен, Мелтти, Ампуя, а также Хело были брошены в тюрьму. Лишь в декабре они были вызваны на суд, который происходил при закрытых дверях, так как власти боялись разоблачений со стороны подсудимых.

Действия партизан в Югославии

НЬЮ-ЙОРК, 28 февраля. (ТАСС). Как передает корреспондент агентства Ассошиэйтед пресс, по поступившим сведениям из Иерусалима, в 150 км северо-западнее Белграда происходят сильные бои между югославскими партизанами и оккупационными войсками. В югославских кругах рассматривают это как подготовку партизан к весеннему наступлению. Как указывает корреспондент, павеличевский «маршал» Кватерник недавно арестовал майора войск Павелича Милешнича и капитана Надворник по обвинению в связях с партизанами.

Англо-американское соглашение

ВАШИНГТОН, 27 февраля. (ТАСС). Белый Дом об'явил, что английский посол в США Галифакс и исполняющий обязанности государственного секретаря Уэллес вчера подписали соглашение об англо-американской взаимопомощи и подготовке в ближайшее время переговоров о послевоенных экономических соглашениях. В сообщении Белого Дома говорится: «Вчера исполняющий обязанности государственного секретаря и английский посол подписали соглашение между США и Англией о принципах применения взаимопомощи во время войны. Это соглашение базируется на статьях закона о передаче взаймы или в аренду вооружения от 11 марта 1941 года. При помощи этого закона, а также крупных ассигнований для осуществления его США в состоянии обеспечить оружием, снаряжением и продовольствием любую страну, оборона которой будет являться жизненно важной для нашей собственной обороны. 7 декабря 1941 года на нас было произведено нападение. В настоящее время мы являемся одной из 26 об'единенных стран, посвятивших все свои об'единенные силы делу обеспечения победы и создания справедливого и прочного мира.

Огромные ресурсы дают нам уверенность в том, что наши товарищи по оружию не будут испытывать недостатка в вооружении. Опираясь на превосходящую об'единенную производственную мощность и ресурсы, мы будем сражаться вместе до окончательной победы. Ход войны за последнее время доказал,—если нужны такие доказательства,—что благоразумие требует проведения политики оказания помощи об'единенным странам на основе закона о передаче взаймы или в аренду вооружения. Такая политика продолжает проводиться все в более широких масштабах для того, чтобы обеспечить растущие потребности боевых фронтов. Подписанное вчера соглашение еще раз подтверждает нашу цель — оказание помощи Англии. Английское правительство в свою очередь будет оказывать помощь США, какую оно может предоставить. Что касается условий расчетов между этими двумя странами, то в соглашении говорится, что еще рано в данной борьбе предвидеть или определить точно детальные условия этих расчетов.

Вместо этого в соглашении изложены некоторые основные принципы. Эти принципы так широки, а масштабы помощи настолько велики, что узкий подход к условиям расчетов был бы катастрофичным для экономики и благополучия как нашего народа, так и английского народа. Предметы, переданные на основе закона о передаче взаймы или в аренду вооружения, которые по окончании войны могут быть возвращены и которые мы хотели бы вернуть обратно, будут возвращены. Будет подведен общий итог взаимной помощи. В статье седьмой соглашения изложены основные черты окончательных расчетов в экономической области. К такому порядку расчетов путем соглашения могут присоединиться все другие страны, придерживающиеся одинаковых взглядов. Основная цель этого соглашения заключается в том, чтобы улучшить мировые экономические отношения.

Эта цель должна быть достигнута при помощи соответствующих национальных и международных мероприятий по увеличению производства, занятости рабочих, обмену и потреблению товаров, что, как говорится в соглашении, является материальной основой свободы и благополучия всех народов, а также базой для устранения всех форм несправедливой практики в международной торговле, снижению тарифов и устранению других торговых барьеров и вообще достижению экономических целей, изложенных в Атлантической хартии. Для этой цели статья седьмая намечает в ближайшее время начало переговоров на основе схемы, предусмотренной соглашением, имея в виду установление базы, на которой мы можем создать послевоенную систему расширенного производства, обмена и потребления товаров для удовлетворения потребностей населения нашей страны, Британской империи и всех других стран, которые пожелают принять участие в этих огромных усилиях».

Риомский процесс

ЖЕНЕВА, 28 февраля. (ТАСС). После недельного перерыва вчера состоялось очередное заседание риомскогоо суда, посвященное допросу Даладье. Даже скупые и тенденциозные сообщения Гавас—ОФИ, являющегося официальным агентством правительства Виши, показывают царящую на суде атмосферу произвола, грубого нарушения элементарных правил судопроизводства и зажима в отношении защитников и обвиняемых. Суд без всякой мотивировки отклонил заявление Блюма, в котором оспаривается законность суда, а также требование Даладье о проведении дополнительного следствия. Когда второй защитник Блюма Шовель заявил, что пристрастная «пропаганда вводит общественное мнение в заблуждение о характере и ходе процесса», и когда он с фактами в руках доказал, что делают попытки помешать тому, чтобы страна получила правильное представление о процессе, председатель суда Кау в неслыханно грубом тоне оборвал Шовеля и предложил ему замолчать. Шовель, однако, продолжал говорить. Он заявил решительный протест против того направления, которое придается судебному следствию. В этом месте председатель суда вновь резко оборвал Шовеля и пригрозил ему, что, если он не замолчит, к нему будет применена сила.

После этого был продолжен допрос Даладье. Председатель суда напомнил основное содержание обвинения, пред'явленного Даладье. В ответ Даладье, ссылаясь на цифровые данные, опровергал пред'явленные ему обвинения. Даладье заявил, что опубликованные правительством Виши данные о военной подготовленности Франции являются грубым подлогом. Даладье отверг попытки об'яснить военное поражение Франции тем, что правительство, опиравшееся на народный фронт, якобы препятствовало увеличению военных кредитов и расширению военного производства. Даладье привел данные и цифры, стремясь показать, что правительство ассигновало на военные нужды гораздо большие военные кредиты, чем требовали сами военные руководители. К началу войны Франция имела достаточное танковое вооружение. К 1 мая 1940 г. число танков составляло 4.000, а число танкеток—6.200. Однако в ходе войны обнаружилось неумение, неспособность и нежелание военного командования использовать это вооружение. Бронетанковые части оказались разбросанными. Многие танковые части были применены в бою неправильно и преждевременно.

Война на Тихом океане

Американские сообщения

НЬЮ-ЙОРК, 28 февраля. (ТАСС). В коммюнике военного министерства США сообщается, что продолжаются бои вдоль линии фронта на Батаанском полуострове. В боях с обеих сторон участвуют небольшие силы. Американские и филиппинские войска удерживают передовые позиции глубиной от 1 до 8 км, которые они заняли в результате предпринятых контратак накануне. Американские войска подвергаются сравнительно легкому артиллерийскому обстрелу. Американские укрепления не обстреливаются японской артиллерией с позиций в районе Кавите уже в течение нескольких дней.

Английские сообщения

ЛОНДОН, 28 февраля. (ТАСС). В коммюнике английского командования в Рангуне указывается, что в Бирме на южном участке фронта происходят незначительные бои. Никаких перемен на фронте не произошло. Авиация союзников проявляла большую активность, производя разведывательные полеты и подвергая бомбардировке различные об'екты на занятой японцами территории.

Английские части, которые были окружены в районе реки Ситтанг, в настоящее время прорвали окружение и об'единились с главными силами. В настоящее время крупные японские силы концентрируются на восточном берегу реки Ситтанг, готовясь, очевидно, к наступлению на Рангун.

Сообщения командования Голландской Индии

БАТАВИЯ, 28 февраля. (ТАСС). В коммюнике командования Голландской Индии указывается, что 27 февраля после полудня крупное соединение японского флота, приближавшееся с севера к острову Ява, было атаковано в Яванском море флотом союзников. В сражении, которое продолжалось также и с наступлением ночи, обе стороны понесли потери, размеры которых не установлены, так как еще не получены точные сведения. Известно, что японский караван судов, который состоял из нескольких десятков судов, ушел на север.

Вчера японская авиация совершала налеты на Сурабайю, на район Батавии и на аэродромы западной части острова Ява. Во время бомбардировки порта Батавии было сброшено около 30 бомб. Портовые сооружения пострадали незначительно. Самолеты Голландской Индии сбили один японский бомбардировщик и другой, очевидно, повредили. Во время второго налета на район порта Батавии все сброшенные бомбы упали в море. Сбито четыре японских бомбардировщика.

Ожесточенные бои идут в южной части острова Целебес. На одном из участков фронта позиции войск Голландской Индии были атакованы численно превосходящим противником, однако атака была отбита. В другом районе войска Голландской Индии атаковали позиции противника. В центральной части острова Суматра войска Голландской Индии вступили в бой с противником в районе Банко (западнее Джамби). На острове Тимор войска Голландской Индии, атаковав позиции японцев, причинили им серьезные потери. Бои продолжаются.

Японские сообщения

ТОКИО, 28 февраля. (ТАСС). По официальным сведениям, японская береговая артиллерия на острове Уэйк 27 февраля обстреляла американские корабли, которые пытались атаковать остров. В Голландской Индии японская авиация атаковала в Зондском проливе (между Явой и Суматрой) корабли Голландской Индии, на одном из которых возник пожар. Другое соединение японской авиации атаковало морской порт в Батавии.

Японо-китайская война

На отдельных участках фронта идут бои местного значения. В провинции Хубэй (Центральный Китай), в районе западнее города Аньлу происходили стычки между китайскими и японскими войсками. В Южном Китае бои идут на юге провинции Гуандун.

28 февраля. (ТАСС).

Прибытие в Австралию новозеландской делегации

НЬЮ-ЙОРК, 28 февраля. (ТАСС). Корреспондент «Нью-Йорк таймс» сообщает из Канберры, что в Австралию прибыла политическая и военная делегация Новой Зеландии для обсуждения совместных военных мероприятий. В делегацию входят министр военного снабжения и боеприпасов Салливен, член военного совета и бывший премьер-министр Коутс, начальник штаба военно-морских сил Перри, начальник штаба военно-воздушных сил Годдард.

Прием в посольстве СССР в Кабуле по случаю 24-й годовщины Красной Армии

КАБУЛ, 26 февраля. (ТАСС). **(Замедленно доставкой).** 26 февраля в советском посольстве в Кабуле состоялся большой прием по случаю 24-й годовщины Красной Армии. На приеме присутствовали члены правительства, высший командный состав афганской армии и представители дружественных держав.

Высадка английского парашютного десанта на французском побережье

ЛОНДОН, 28 февраля. (ТАСС). В совместном коммюнике морского и военного министерств и министерства авиации указывается, что об'единенные силы английского морского флота, армии и авиации успешно атаковали важную радиостанцию службы воздушного наблюдения на северном побережье Франции. Английские бомбардировщики сбросили на побережье парашютные войска из авиационной дивизии. Задача, поставленная перед десантным отрядом, была выполнена в соответствии с планом. На последних этапах комбинированной операции парашютные войска были поддержаны пехотой. Парашютисты и пехота доставляются обратно в Англию кораблями военно-морского флота.

Налет английской авиации на Киль и Вильгельмсхафен

ЛОНДОН, 28 февраля. (ТАСС). В коммюнике министерства авиации говорится, что в ночь на 28 февраля английские бомбардировщики совершили налет на Киль, Вильгельмсхафен и другие об'екты Северо-Западной Германии.

Английские истребители этой же ночью совершали операции против аэродромов на оккупированной противником территории. Из ночных операций не вернулось 3 английских бомбардировщика. Кроме того, из вчерашней вооруженной разведки не вернулся один истребитель.

Потери английского, союзных и нейтральных торговых флотов

ЛОНДОН, 28 февраля. (ТАСС). В отчете английской палаты судоходства за 1941 год говорится, что потери английского, союзных и нейтральных торговых флотов в результате войны составили за последние 6 месяцев 1941 года в среднем около 180 тыс. регистровых брутто-тонн в месяц. Общий итог потерь с начала войны до конца 1941 года составляет около 8.300 тыс. регистровых брутто-тонн. Если добавить сюда потери торгового флота, служившего в качестве вспомогательных судов, то итог составит около 8.600 тыс. регистровых брутто-тонн.

Потери торгового флота противника за тот же период составили не меньше 5—6 млн. регистровых брутто-тонн.

Как передает агентство Рейтер, председатель английской палаты судоходства заявил, что Англия должна иметь торговый флот по крайней мере в 20 млн. регистровых брутто-тонн.

Провал внутреннего займа в Румынии

ЖЕНЕВА, 28 февраля. (ТАСС). Газета «Нейе цюрхер цейтунг» сообщает, что в Румынии опубликованы официальные результаты размещения последнего внутреннего займа. Они оказались весьма плачевными. В 13 областях румынским властям не удалось собрать даже трети намеченной суммы. Расчеты правительства на то, что заем будет поддержан богатыми слоями населения, пишет газета, не оправдались, несмотря на все принятые меры и даже угрозы. Заем потерпел полный провал.

Возведение в ранг посольств ряда дипломатических миссий США в странах Южной Америки

НЬЮ-ЙОРК, 28 февраля. (ТАСС). По сообщению вашингтонского корреспондента агентства Юнайтед пресс, Рузвельт возвел в ранг посольств американские дипломатические миссии в Боливии, Эквадоре и Парагвае. Нынешний посланник в Никарагуа Боул назначен американским послом в Боливию, а нынешние посланники в Эквадоре и Парагвае Лонг и Фрост возведены в ранг послов.

Ненависть норвежского народа к квислинговцам

СТОКГОЛЬМ, 28 февраля. (ТАСС). Нелегальная норвежская газета «Фри фагбевегельсе», касаясь назначения Квислинга «премьером», пишет: «Ни одна страна не переживала подобного национального позора. Большинство населения Осло в день назначения Квислинга отправилось в знак протеста за город. Оставшиеся не выходили из своих квартир. В первую половину дня 1 февраля город производил впечатление вымершего. К вечеру начали собираться созванные со всех концов страны квислинговцы, чтобы вместе с немецкими солдатами «заполнить улицы». На другой день газеты писали, что «враждебные элементы отсутствовали». Все знают, что это означало: отсутствовал народ. Никогда презрение и ненависть народа к квислинговцам и их германским хозяевам не проявлялась так ярко, как в тот день, когда страна получила в «подарок» от Тербовена «премьер-министра». Никого не обманула эта комедия. Все отлично знают, что немцы и квислинговцы боятся внутреннего норвежского фронта вдвое больше прежнего».

Подарки трудящихся Монгольской Народной Республики бойцам Западного фронта

Вчера из Улан-Батора в Москву прибыл эшелон с подарками, посланными трудящимися Монгольской Народной Республики бойцам Западного фронта. Подарки сопровождает делегация, возглавляемая заместителем Председателя Совета Министров МНР т. Лубсан и секретарем ЦК Монгольской народно-революционной партии т. Янжима.

В составе делегации майор Монгольской народно-революционной армии т. Шагдыр-Сурун, ударница Промкомбината Улан-Батора т. Бассан, скотоводы т.т. Дамба и Пунцак, инженер т. Горюнова, партизан т. Чудаков, поэт т. Циндо Чир и атташе миссии СССР в МНР т. Филиппов.

На вокзале гостей встречали генеральный секретарь НКИД тов. Соболев, полномочный представитель МНР в СССР т. Самбу, группа бойцов и командиров, прибывших с Западного фронта во главе с бригадным комиссаром Макаровым, представитель Народного Комиссариата Обороны интендант 1-го ранга т. Никифоров и другие.

В дружеской беседе делегаты монгольского народа рассказали об огромном под'еме, с которым в Улан-Баторе и в аймаках проходил сбор подарков. В 37 вагонах привезено 135 тонн баранины, 8 тыс. литров вина, большое количество дичи, масла, какао, сгущенного молока. (ТАСС).

По Советскому Союзу

★ **Большой популярностью среди населения Ташкента** пользуется недавно открытая выставка трофейного оружия, захваченного частями Красной Армии у немцев под Москвой. Все средства, собираемые от посещения выставки, поступают в фонд помощи эвакуированным детям.

★ **Замечательный поезд-баню** построил в подарок бойцам Красной Армии коллектив работников Туркестано-Сибирской железной дороги. Поезд состоит из 15 вагонов. В нем—прекрасно оборудованное раздевальное помещение, парикмахерская, вагон-дезокамера, прачечная, сушилка. В поезде-бане есть также клуб.

★ **Девушки-лесорубы** Нина Шляхта и Лена Можайко, работающие в Ленском леспромхозе Архангельской области, славятся стахановской производительностью труда. Ежедневно они заготовляют по 10 кубометров древесины при норме в три с половиной. В течение февраля они нарубили 480 кубометров леса. Чтобы вывезти это количество древесины, потребуется свыше 20 железнодорожных платформ.

★ **Оживленно проходит зимний театральный сезон** в городе Борисоглебске. Здесь работают два драматических театра, которые показали ряд советских и классических пьес.

★ **Шефство над детскими домами,** эвакуированными из прифронтовой полосы, установили многие колхозы Сталинградской области. Ново-Максимовский колхоз Нижне-Чирского района решил посеять для детдома два гектара проса, Тараскинский колхоз выделил в распоряжение своего подшефного двух коров, 15 овец, 15 центнеров ржи, 3 центнера проса и посеял 10 гектаров зерновых.

★ **Перевыполнил квартальный план рыбодобычи** рыбокомбинат Камчатского акционерного общества. Рыбокомбинаты Кичигинский, Ново-Олюторский, Карагинский и другие дали в несколько раз больше рыбы, чем надо было добыть по плану I квартала.

★ **Конкурс на лучшую военную песню** проведен Управлением по делам искусств в Ленинграде. На конкурс было представлено ленинградскими композиторами свыше 60 песен и маршей. Премии присуждены композиторам Н. Будашкину, Б. Гольцу, М. Юдину, А. Леману, В. Богданову-Березовскому, Н. Тимофееву, О. Евлахову.

РЕДАКЦИОННАЯ КОЛЛЕГИЯ.
Издатель: ПРЕЗИДИУМ ВЕРХОВНОГО СОВЕТА СССР.

ГОСУДАРСТВЕННЫЙ

ВНУТРЕННИЙ ВЫИГРЫШНОЙ ЗАЕМ 1938 ГОДА

ОФИЦИАЛЬНАЯ ТАБЛИЦА ДВАДЦАТЬ ВТОРОГО ТИРАЖА ВЫИГРЫШЕЙ.

Тираж состоялся 19 февраля 1942 г. в гор. Казани.

В тираже разыграно 17.040 выигрышей на сумму 11.503.200 рублей, в том числе: 12 выигрышей по 25.000 рублей, 60 выигрышей по 10.000 рублей, 360 выигрышей по 5.000 рублей, 3.600 выигрышей по 1.000 рублей и 13.008 выигрышей по 400 рублей.

Выигрыши, указанные в таблице, выплачиваются по облигациям достоинством в 200 рублей; по облигациям достоинством в 100 и 50 рублей выплачивается соответственно половина или четверть выигрыша, выпавшего на двухсотрублевую облигацию.

Наружительная стоимость выигравшей облигации включается в сумму выпавшего на нее выигрыша.

Сберегательные кассы начинают оплату выигрышей по этой таблице после получения следующего номера газеты.

Выигрыши выпали на следующие номера серий и облигаций во всех трех разрядах займа.

№№ серий.	№№ облигаций.	Размер выигрыша в рублях.	№№ серий.	№№ облигаций.	Размер выигрыша в рублях.
00352	1—40	400	37422	1—40	400
01427	1—40	400	37707	1—40	400
02146	1—40	1.000	38608	1—40	400
02239	21*)	25.000	39057	1—40	1.000
02666	1—40	400	39154	1—40	5.000
04237	12*)	10.000	39671	1—40	1.000
04788	1—40	400	39745	1—40	400
04973	1—40	1.000	39943	1—40	400
05274	1—40	400	40056	1—40	400
05815	1—40	400	40221	14*)	10.000
06558	1—40	400	40826	1—40	400
06909	1—40	1.000	41124	1—40	400
07447	1—40	400	41283	1—40	400
08362	1—40	400	41713	31*)	25.000
08853	1—40	400	41879	1—40	1.000
08969	1—40	1.000	41951	1—40	400
10074	1—40	5.000	43828	1—40	400
10104	1—40	400	44157	1—40	400
10322	1—40	400	44566	1—40	1.000
10745	10*)	25.000	45207	1—40	1.000
10976	19*)	25.000	45418	1—40	400
12496	1—40	1.000	47162	1—40	400
12633	1—40	400	47713	1—40	400
12865	1—40	400	48013	1—40	400
13596	33*)	10.000	48501	1—40	400
14401	1—40	400	48911	26*)	10.000
15183	1—40	1.000	49044	1—40	1.000
15705	24*)	10.000	49726	1—40	1.000
16422	1—40	400	50075	1—40	400
17096	1—40	1.000	50847	1—40	1.000
17350	1—40	400	51440	16*)	10.000
17525	1—40	400	51890	1—40	400
18081	1—40	400	53261	1—40	400
19469	1—40	400	53735	1—40	400
19949	1—40	1.000	54012	1—40	400
20209	12*)	10.000	54044	1—40	400
20396	1—40	1.000	55548	1—40	400
20997	1—40	400	56575	1—40	400
22404	1—40	400	56729	1—40	1.000
22618	1—40	1.000	58063	1—40	1.000
23266	1—40	400	58425	1—40	400
23269	17*)	10.000	59121	31*)	10.000
24007	28*)	10.000	59361	1—40	400
24533	1—40	400	61254	1—40	400
25182	1—40	400	61738	1—40	400
25314	1—40	400	61904	1—40	1.000
25318	1—40	1.000	62366	1—40	1.000
25504	12*)	10.000	62528	1—40	1.000
25536	1—40	400	63457	1—40	400
26073	1—40	1.000	63649	1—40	1.000
26421	1—40	400	64323	1—40	400
27816	1—40	400	64907	1—40	400
27888	15*)	10.000	65043	1—40	400
28435	1—40	400	66206	1—40	400
28944	1—40	400	67050	1—40	400
30892	1—40	1.000	67584	1—40	400
30925	05*)	10.000	67937	1—40	1.000
31064	1—40	400	69086	21*)	10.000
31165	1—40	400	69200	1—40	400
31725	1—40	1.000	70249	29*)	10.000
31818	1—40	400	70373	1—40	400
32085	1—40	400	70808	14*)	10.000
32177	24*)	10.000	71121	39*)	10.000
32247	1—40	400	71687	06*)	10.000
32537	1—40	5.000	72171	1—40	400
32741	1—40	400	72274	1—40	400
33437	1—40	400	72366	1—40	400
34258	1—40	400	73323	1—40	1.000
34908	14*)	10.000	73830	1—40	400
36270	1—40	400	73865	1—40	400
36988	1—40	400	74155	1—40	400

*) На остальные 39 номеров облигаций этой серии выпали выигрыши по 400 рублей.

Председатель Тиражной Комиссии — Председатель Исполкома Казанского Городского Совета депутатов трудящихся **ТЕНЧУРИН З. В.**

Заместители председателя:
Герой Советского Союза, ст. лейтенант **РОЗКА А. А.**
Секретарь Бауманского Р йкома ВКП(б) гор. Казани **МАЛКИЕЛЬ Е. Б.**
От Народного Комиссариата Финансов Союза ССР — Зам. Начальника Главного Управления госструдсберкасс и госкредита **БЕЛОВ К. Е.**
Начальник Управления госструдсберкасс и госкредита Татарской АССР **БРЕСЛАВ А. М.**
Представители комиссий содействия государственному кредиту и сберегательному делу гор Казани:
СУХАРНИКОВ А. В. и **ПЕТРОВА Р. П.**
Ответственный секретарь Тиражной Комиссии **ЗАЙЦЕВА М. Г.**

ФИЛИАЛ БОЛЬШОГО ТЕАТРА — 1/III утро оп. «Русалка» — нач. в 11 ч. утра, днем бал. «Тщетная предосторожность»—нач. в 5 ч. дня; 3/III оп. «Евгений Онегин»; 4/III бал. «Лебединое озеро»; 5/III оп. «Травиата»; 6/III бал. «Тщетная предосторожность»; 7/III оп. «Демон»; 8/III утро бал. 1. «Коппелия», 2. «Шопениана»; 8/III днем оп. «Севильский цирюльник». Билеты продаются в кассе Филиала с 10 до 18 час.

ГОС. МОСК. МУЗЫКАЛЬНЫЙ ТЕАТР имени К. С. СТАНИСЛАВСКОГО и Вл. И. НЕМИРОВИЧА-ДАНЧЕНКО (Пушкинская ул., 17, тел. К 1-42-50) — 1/III утром (в 10 ч. 30 м.) «Севильский цирюльник», днем (в 2 ч. 30 м.) 1. «М-ль Фифи», 2. Штраусиана», веч. (в 6 ч.) «Корневильские колокола»; 3/III в 6 ч. веч. «Суворов».

МОСК. ДРАМ. ТЕАТР им. ЛЕНСОВЕТА (Б. Ордынка, 69) — 1/III днем в 12.30 и веч. в 5.30 «Во имя жизни»; (в помещ. Филиала МХАТ, Петровский пер., 3, тел. К 1-85-26) — 1/III днем в 12.30 и веч. в 5.30 «Парень из нашего города».

МОСК. ОБЛАСТНОЙ Т-Р ЮНОГО ЗРИТЕЛЯ (пер. Садовских, 10) — 1/III детский утренник «Праздник в Зоопарке» — нач. в 11 ч.; днем в 2 ч. «Слуга двух господ»; веч. в 6 ч. «Свадебное путешествие».

ФИЛИАЛ МОСК. ТЕАТРА ОПЕРЕТТЫ (помещ. б. т-ра Народного Творчества, пл. Маяковского, 18, тел. Д 1-48-90) — 1/III утром в 12 ч. и веч. в 5 час. — «Свадьба в Малиновке»; 2/III утро в 12 ч. (спектакль, перенесенный с 25/II) «Свадьба в Малиновке»; веч. в 5 ч. «Свадьба в Малиновке».

МОСК. ГОС. ФИЛАРМОНИЯ. КОНЦЕРТНЫЙ ЗАЛ им. ЧАЙКОВСКОГО (пл. Маяковского, 20)— 1/III Концерт Лизы Гилельс, партию фортепиано А. Макаров. Нач. в 1 ч. дня. Вечером в 5 ч. Концерт Якова Флиера.

ГОС. ОРДЕНА ЛЕНИНА ЦИРК — Сегодня 3 представления. Начало в 12.30, 3 и 6 ч. веч.

ЗАЛ ДОМА УЧЕНЫХ
(ул. Кропоткина, 16)
Воскресенье 1 марта ВЕЧЕР ТАНЦА.
Анна РЕДЕЛЬ и Михаил ХРУСТАЛЕВ.
Начало в 5 ч. вечера.

РЕПЕРТУАР КИНОТЕАТРОВ
на 1 марта 1942 г.

ДОКУМЕНТАЛЬНЫЙ ФИЛЬМ «РАЗГРОМ НЕМЕЦКИХ ВОЙСК ПОД МОСКВОЙ» — Ударник, Колизей, Москва, Метрополь.
«ФРОНТОВЫЕ ПОДРУГИ» — Первый.
«ИСТРЕБИТЕЛИ» — Уран.
«НА ЗАЩИТУ РОДНОЙ МОСКВЫ» выпуск № 8, № 9 — Ударник, Колизей, Москва, Метрополь.
СОЮЗКИНОЖУРНАЛ № 12 1942 г. — Уран.
СОЮЗКИНОЖУРНАЛ № 15 1942 г. — Первый.
«ПОМОЩЬ ГАЗООТРАВЛЕННОМУ» — Уран.

С 1-го МАРТА
НА ЭКРАНАХ КИНОТЕАТРОВ:
Новости дня, Хроника, Первый, Центральный, Орион
ДЕМОНСТРИРУЕТСЯ
СОЮЗКИНОЖУРНАЛ № 15.
Монтаж режиссера И. Сеткиной.
Снимали кинооператоры:
Б. Макасеев, Пумпянский, А. Крылов, М. Шнейдеров, А. Эльберт, П. Касаткин.
В ТЫЛУ ВРАГА снимал кинооператор Б.
Производство Центральной студии кинохроники.
Выпуск Московской Городской конторы «ГЛАВКИНОПРОКАТ».

С 2-го МАРТА
НА ЭКРАНАХ КИНОТЕАТРОВ:
Ударник, Колизей, Метрополь, Первый, Москва, Форум, Центральный, Художественный, Родина, Таганский, Орион, Динамо. Дом кино
ДЕМОНСТРИРУЕТСЯ
ХУДОЖЕСТВЕННЫЙ ФИЛЬМ
«САБУХИ»
(ЧЕЛОВЕК УТРА).
Сценарий М. Рафили.
Режиссер — Лауреат Сталинской премии Народный артист Армянской ССР, орденоносец Амо Бек-Назаров.
Второй режиссер — Р. Тахмасиб.
Композитор — Т. Кулиев.
Исполнитель песен — З. Алигезалов.
В главных ролях
Сабухи — заслуженный артист Азербайджанской ССР И. Дагестанлы.
Саттар — Народный артист Азербайджанской ССР Г. Сарабский.
Молла — артист Казак-Зея.
Тубу — артистка Л. Джаваншарова.
Бестужев — заслуженный артист РСФСР В. Белокуров.
Вано — артист И. Сианы.
Производство Бакинской киностудии.
Выпуск Московской городской конторы «ГЛАВКИНОПРОКАТ».

ТЕЛЕФОН РЕДАКЦИИ (Москва, 6, Пушкинская пл., 5): К-4-22-44; Прием об'явлений в Москве — К-5-74-38, в Ленинграде — 36-78.

Б25073.

Типография «Известий Советов депутатов трудящихся СССР» имени И. И. Скворцова-Степанова, Пушкинская площадь, 5.